חדשות השכונה
כפר שלם והסביבה

כפר שלם והסביבה / מקומון עירוני / גיליון 5 / תשפ"ב, נובמבר 2021

המסלול שלהן
המהפכה של עיריית תל אביב יפו לטובת רוכבות האופניים | 6

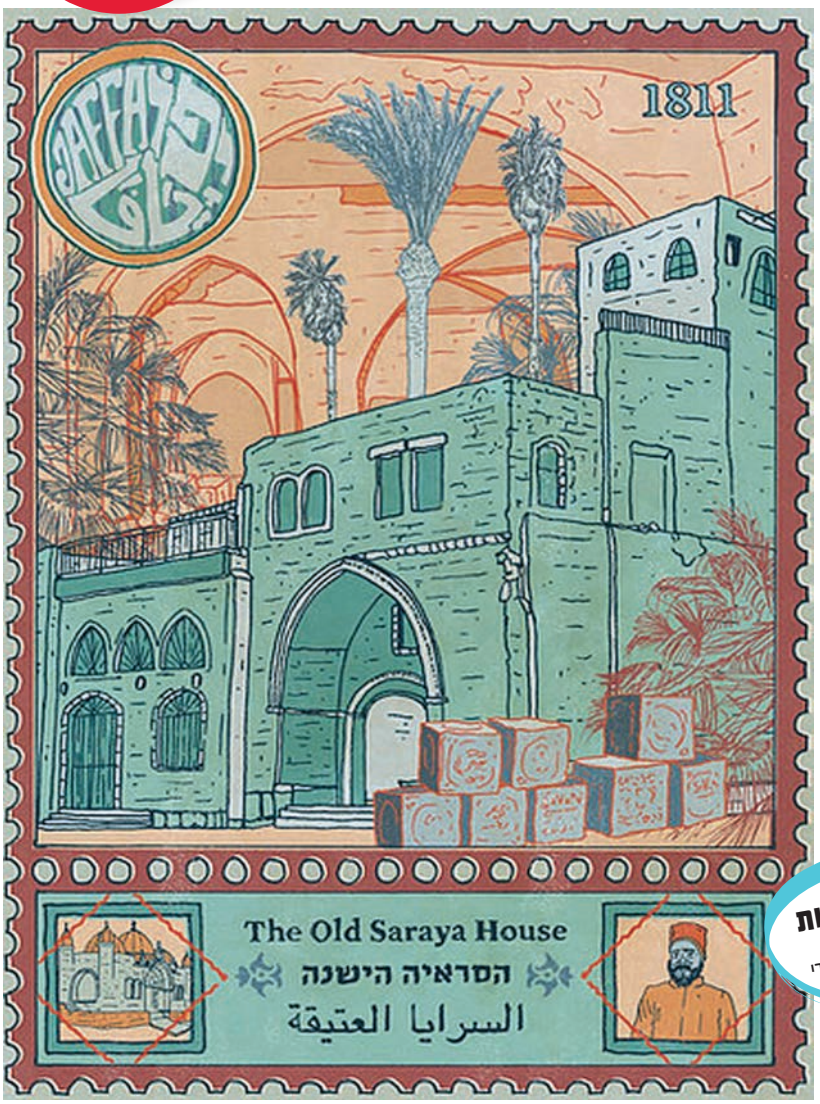

יצירת אמנות

עיריית תל אביב יפו, תקיים זו השנה השמינית את שבוע האיור בין ה־18 ל־27 בנובמבר • האירוע יתמקד בשכונות דרום מזרח העיר ויכלול 700 משתתפים ו־76 תערוכות • אל תפספסו | עמ' 9

ההתחדשות העירונית בכפר שלם תכלול 125 דירות חדשות • 26 מ"ר תוספת לדירה • 16 מ"ר מרפסת | 4

צעד וחצי
תכירו: נעם מלאכי, רכזת קבוצת הקט סל של בני יהודה |עמ' 14

קופונים והטבות
מבתי עסק מקומיים בשכונה | בעמוד האחורי

הלחמניות של אשר לוי לכבוד שבת | 18

תושבות ותושבים יקרים

אנחנו בעיריית תל־אביב-יפו משקיעים מאמצים ואמצעים רבים, כדי לשמור על עיר נקייה ומטופחת שנעים לגור, לבקר ולבלות בה.

בשכונתנו קיימים "טמוני קרקע"!

- מכלים אטומים ואסתטיים
- קלים לפינוי
- מונעים מפגעי ריח, פיזור אשפה ונבירת בעלי חיים

✓ כל טמון קרקע שווה ערך לכ-14 פחים ירוקים רגילים!
אבל כמעט ולא תופס מקום במרחב הציבורי.

✓ טמוני הקרקע מפונים בכל יום ונשטפים פעמיים בשבוע, לפחות, כדי לשמור עליהם נקיים.

אז איך להשתמש בטמוני הקרקע?

פשוט וקל! להכניס את השקיות קשורות בתוך הטמון, לא סביב לו, בדיוק כמו לפח הרגיל.
רק שאפשר להכניס את השקיות פנימה, ועוד נשאר הרבה מקום לכל השכנים.

מידע נוסף באתר העירייה | מוקד שירות 106 פלוס
בתחנת התברואה בשעות: 05:00-13:00, 03-7248371

חושבים נקי!

אנו מודים לכם מראש על שיתוף הפעולה
בואו נשמור יחד על ניקיון העיר תל־אביב-יפו

אגף התברואה וניהול הפסולת

תמונת השבוע

חגיגת נטיעות טו בשבט בשכונת כפר שלם שנת 1974

באדיבות אוסף התצלומים הלאומי של לשכת העיתונות הממשלתית | צלם: סער יעקב

מזהים מישהו בתמונה? שלחו לנו דוא"ל:
98south.news@gmail.com

כניסת השבת: 16:26 | יציאת השבת: 17:24

98south.news@gmail.com

****חדשות השכונה יוצא לאור מטעם עיריית תל אביב-יפו: מנהל תקשורת ותיירות, מינהל קהילה תרבות וספורט, אגף קהילה דרום, מינהל השירותים החברתיים ובליווי קבוצת תושבים המלווה את המקומון: דורון ברזלאי, ענת רושני-פלונטל, לריסה לוין, אשר חג'ג', סולי הושיאר -דוד, בני האגשי, איציק גיני**

תוכן עניינים

4-5	חדשות השכונה
6-7	חדשות האזור
9-10	חדשות העיר
12-13	מגזין
14	ספורט בשכונה
15	עסקים בשכונה
16	משפחה בשכונה
17	פרשת השבוע
18	מתכון לשבת
20	תשחצים/דקל בנו
22-23	אסטרולוגיה

***בעלי עסקים מקומיים בשכונה שרוצים להצטרף למתן הטבות והנחות לתושבות/ים העיר דרך מועדון 'דיגיתל' של עיריית תל אביב-יפו, מוזמנים לשלוח פרטים לדוא"ל: Digitelevent@gmail.com

למעלה: רחוב מעפילי אגוז כיום ובהדמיה (למטה) אחרי ההתחדשות העירונית | קרדיט הדמיות: NTRACE | צילום: עזרה ובצרון

העירייה תבצע פרויקט התחדשות עירונית ראשון בשכונת כפר שלם בהובלת החברה העירונית | על הפרק: 125 דירות חדשות | 26 מ"ר תוספת לדירה קיימת וכן 16 מ"ר מרפסת וחניה

עיריית תל אביב־יפו תבצע התחדשות עירונית בשכונה

חברת "אנשי העיר" מקבוצת רוטשטיין זכתה ב"קול קורא" להצעות יזמים לביצוע פרויקט התחדשות עירונית הכולל פינוי–בינוי ועיבוי־וחיזוק של מתחם בניינים ברחוב מעפילי אגוז בשכונת כפר שלם בדרום מזרח העיר. במסגרת ההצעה הזוכה, כל דייר בפרויקט יקבל תוספת של כ–26 מ"ר לדירתו המקורית ומרפסת של 16 מ"ר. מדובר בפרויקט שלישי שיוצא לדרך במסגרת המודל של עיריית תל אביב–יפו, המקודם באמצעות חברת הבת "עזרה ובצרון". במסגרת המודל, חברת "עזרה ובצרון" מארגנת את הדיירים, מתכננת את התב"ע ומביאה לאישורה בוועדה המקומית.

מעיריית תל אביב–יפו נמסר כי: "קידום פרויקטים להתחדשות עירונית ברחבי העיר היא משימה עירונית ראשונה במעלה והדבר נכון שבעתיים בדרום העיר וביפו. הפרויקט בשכונת כפר שלם הוא מיזם נוסף שיסייע להגדיל את היצע הדיור לטובת תושבי המקום, תוך שיפור איכות החיים והתשתיות בשכונה". אלי גינזברג, מנכ"ל חברת עזרה ובצרון: "העובדה ש–13 חברות התמודדו על הפרויקט, והציעו לדיירים תמורות משמעותיות, מוכיחה כמה המודל הזה נותן מענה לכל הצדדים: לבעלי הדירות, ליזמים ולעיר".

בחודש ינואר האחרון אישרה הוועדה המקומית לתכנון ובנייה של תל אביב–יפו את התכנית להפקדה. לתכנית לא הוגשו התנגדויות, וכעת היא נמצאת בשלב מתן תוקף. מדובר בתב"ע יצירתית במיוחד. הבניינים ברחוב מעפילי אגוז 60 ו–64 יעברו התחדשות עירונית המורכבת משילוב של עיבוי וחיזוק ופינוי־בינוי. במסגרת התהליך, בניין אחד יעבור חיזוק ושיפוץ חיצוני, הרחבת דירות כולל ממ"ד, הוספת מעלית, הקמת חדר לובי והוספת 4 יחידות דיור בקומת הקרקע, ללא תוספת קומות. הבניין השני ייהרס, ובמקומו יוקם בניין בן 22 קומות שבו 121 דירות, כאשר בעלי הדירות המקורי־

ריים יקבלו דירות חדשות בתוספת שטח של 26 מ"ר, מרפסת שמש וחניה תת קרקעית.

זו התכנית ראשונה בכל דופן כפר שלם, התואמת את מסמך המדיניות החדש שאושר בתחילת השנה, המביאה לידי ביטוי את הגישה המשלבת בין הכלים השונים להתחדשות עירונית תחת תכנית אחת.

גינזברג: "התחדשות עירונית מאפשרת לשדרג את הבניינים והדירות והתאמתם לצרכים המקובלים כיום, ובכך לאפשר לתושבי האזור החדשים והוותיקים להתגורר באזור, מה שיהווה תוספת משמעותית להתפתחות והתחדשות מזרח העיר.

במסגרת התכנית להתפתחות הרובע, יחודש גם המרחב הציבורי באזור, ייבנו מבני ציבור, גני ילדים, גינות ושטחי ציבור לשימוש ונוחות התושבים והציבור הרחב".

יצויין, חברת "עזרה ובצרון" הובילה את תכנון התב"ע לפרויקט תוך שיתוף מלא של בעלי הדירות. ה"קול הקורא" גובש יחד עם נציגות הבעלים, וכך גם ההסכם לפרויקט, שנוסח ביחד עם נציגות הבעלים ובאי כוחם והוכתב מראש, באופן שהביא לכך שההסכם הוא גם הוגן וגם מגן היטב על זכויות הבעלים. בחירת היזם התבצעה על ידי הדיירים. גם לאחר בחירת היזם תמשיך "עזרה ובצרון" ללוות את דיירי המתחם בזמן ביצוע הפרויקט, האכלוס ועד תום שנת הבדק.

בייבי בום

קאנטרי קהילתי בארבור בשיתוף טיפת חלב מציע מגוון פעילויות לגיל הרך החל מחודש נובמבר | רשימה חלקית: החל מקורס תזונת תינוקות ועד קורסי שחיה לגיל הרך

האם גם הוא יצטרף לפעילות? | אילוסטרציה

הקאנטרי הקהילתי, בארבור, בשיתוף טיפת חלב, מציע לכם מגוון פעילויות לגיל הרך החל מחודש נובמבר.

בין הפעילויות הרבות אפשר למצוא קורס סנסוריקה מפגש חושי המשלב תנועה ושכלול מוטוריקה של הקטנטנים בו ייחשפו המשתתפים למרקמים שונים. במסגרת הפעילות, יחקרו המשתתפים איך זה מרגיש.

בקאנטרי הקהילתי בארבור קורס תזונת תינוקות.

במסגרת הקורס ניתן יהיה ללמוד על הכנה למעבר למוצקים ביסוס מוצקים. הקורס מיועד לפעוטות החל מגיל שישה חודשים עד שנה.

אחד הקורסים החשובים, שיתקיימו במסגרת הזו, הוא קורס החייאה לתינוקות. הקורס יקנה ידע בסיסי בפעולות החייאה ועזרה ראשונה לילדים ותינוקות. משך הקורס הוא כ־3 שעות.

רישום לקורס החייאה באתר:
https://bit.ly/2l3C1B0

כמו כן, קאנטרי קהילתי, בארבור, מציע מגוון פעילויות ותכנים לגיל הרך ומלווה את ההורים הצעירים כבר בשלבי חופשת הלידה ועד גיל 4.

מגוון השירותים הפועלים בקאנטרי: חוגים חדשניים שיתקיימו הם חוגי טרום כלי בקונסבטוריון- הילדים לומדים מוסיקה באמצעות משחקים מוסיקליים עם תנועה ושירה. במהלך השיעורים אנו שמים דגש על: הבעת רגשות, פיתוח שמיעה, פיתוח דמיון, יכולת אלתור והמצאה, קצב וקואורדינציה על בסיס חוויתי.

חוגי תנועה לגיל הרך: מחזק יסודות מוטוריים כגון: זחילות, קפיצות, טיפוס, חיזוק חגורת כתפיים, שיווי משקל ואיזון כוח התמצאות במרחב. בשילוב משחקי תנועה, אביזרים קטנים ושפע מסלולים. בנוסף יתקיימו גם קורסי שחייה לגיל הרך. קורס המתקיים בחודשי הקיץ. השחייה והפעילות מתבצעת במים יחד עם ההורים. הילד לומד לאהוב את המים ולהרגיש בהם בסביבה טבעית. התרגילים והמשחקים המגוונים עוזרים לחיזוק הגוף, שיפור שיווי המשקל, קואורדינציה, מערכת הנשימה והביטחון העצמי של הילד־גילאי 3 ומעלה. ויש לנו גם מתחם מושלם של גי'מבורי ואטרקציות שמתקיימות מדי שבוע במתחם. פעילויות "דיגיטף": פעילויות מגוונות ומעשירות להורים ותינוקות. מגוון רחב של מפעילים ואטרקציות שמתקיימים בקאנטרי מדי שבוע.

נשים רוכבות. מהפכה מגדרית ותחבורתית | צילום: מירי גטמון

"בשבילך אופניים"

עיריית תל אביב יפו, משיקה קמפיין ראשון מסוגו לעידוד רכיבת נשים על אופניים | הקמפיין יכלול: סדנות רכיבה | תיקון וקישוט אופניים | פריסת שילוט עירוני עם דמויות נשיות | הקמת קהילת רוכבות עירונית | ושבילי אופניים מופרדים ובטוחים

רק 23% מהנשים בעיר רוכבות עליהם, בניגוד ל-42% מהגברים. זו בדיוק הסיבה בגינה משיקה החודש עיריית תל אביב-יפו את "בשבי־לך אופניים"- קמפיין חדש שמטר־תו עידוד רכיבת נשים על אופניים והפיכת האופניים לכלי התחבורה המועדף עליהן.

במסגרת הקמפיין מקיימת העירייה שלל פעולות ופעילויות, בהן:

• סדנות מגוונות: רכיבה למתחילות, לבנות הגיל השלישי ולאימהות וב־נותיהן; תיקון וקישוט אופניים. הס־דנות מתקיימות ברחבי העיר בחינם.

• תליית כ-200 שלטים עירוניים עם דמות של אישה רוכבת לאורך שבי־לי אופניים ראשיים כגון משה דיין, פנקס, טיילת הרברט סמואל ופארק המסילה.

• קיום ועידוד קהילת רוכבות- קהילה שהחלה כקבוצת פייסבוק מתוך רצון להבנת צרכי הרוכבות והצפתם מול מקבלי ההחלטות, הפכה במהרה לקהילה פעילה שמ־פגינה לא מעט נוכחות גם בשטח.

• סלילת שבילי אופניים חדשים ומופרדים היטב מהמדרכות ומהכ־ביש ברחובות ראשיים כגון דיזנגוף, בן יהודה והרצל וברחובות משניים רבים בתוך שכונות העיר.

• החודש נכנסו למערך התל אופן החשמלי 150 זוגות אופניים מונמ־כים שמותאמים במיוחד לנשים.

מעיריית תל אביב יפו נמסר: "חזון האופניים הולך וצובר תאוצה מול עינינו ואנו נחושים לייצר עיר שנוח, קל ובטוח להתנייד בה בכלים אישיים - כפי שמקובל בערים המ־תקדמות בעולם. מעבר של תושבים לשימוש באופניים ככלי תחבורה יפחית את היקף הפקקים, יפחית את זיהום האוויר ויפחית את מטר־די הרעש ותאונות הדרכים. עידוד השימוש באופניים בקרב נשים והג־ברת ביטחונן האישי במהלך הרכיבה הוא חלק בלתי נפרד מהחזון העירו־ני בה מתאפשר לכלל האוכלוסייה להתנייד באופניים בקלות, בנוחות ובביטחון ברחבי העיר".

מנתונים שנאספו בעיריית תל-אביב-יפו באשר לשימוש באופניים ובכלים בלתי ממונעים, עולה כי כרבע מהנשים בעיר רוכבות על אופניים, בהשוואה ליותר משליש מהגברים; כי שיעורי הרכיבה על כלים דו גלגליים אחרים (כגון קו־רקינט) נמוכים אף הם בקרב נשים בהשוואה לגברים - 9% לעומת 22% בהתאמה; כי רק 7% מהנשים משת־משות בתל אופן לעומת 15% מה־גברים; 84% מהנשים שלא רוכבות על אופניים לא רכבו כלל בשנים

קודמות ו- 9.3% מהן הפסיקו לרכוב משיקולי בטיחות.

קמפיין "בשבילך אופניים" הוא חלק מתכנית אסטרטגית רחבה לקידום נשים ושוויון מגדרי בתל אביב-יפו, בין היתר בתחום התחבורה, על זוויותיו השונות - תכנון ותשתיות, ניראות מגדרית, תחבורה ציבורית וכמובן, רכיבה על אופניים וקורקי־נטים. זוהי על תכנית ראשונה מסוגה בארץ, המקודמת ע"י הרשות לחוסן ושוויון חברתי בשיתוף עם הרשות לתחבורה, תנועה וחניה בעירייה.

לצד יצירת סביבה בטוחה ורציפה עבור הרוכבות, רשת השבילים המ־שודרגת נועדה גם כדי לפנות את המדרכות מרוכבים ולאפשר צעידה בטוחה של הולכי והולכות הרגל.

גורמי המקצוע בעירייה הוסיפו כי: "לצערנו, נוצרו 'מחסומים' שהובילו לירידה משמעותית במספר הרו־כבות בהשוואה למספר הרוכבים. הגיע הזמן להחזיר עטרה ליושנה, ולכן נולד הקמפיין הרחב הזה. אם אנחנו רוצות לייצר שינוי אמיתי בדרך, אנחנו חייבות שכולן וכולם יהיו שותפים לו". היעד העירוני לשנת 2025 הוא הגדלת מספר הנ־סיעות שמתקיימות באופניים בכלים אישיים מ-11% ל-22% והרחבת הפריסה של שבילי האופניים מ-160 ק"מ שיש כיום ל-310 ק"מ. עד סוף שנת 2021 לבדה צפויים להיסלל עוד כ-30 ק"מ של שבילי אופניים בכל רחבי העיר.

****לינק למידע על פעילויות העי־רייה במסגרת הקמפיין באתר העי־רייה:**

https://bit.ly/3B625jy

הדמיה של הגינה החדשה, שתוכננה בשיתוף עם פרלמנט ותיקי הכרם.

גינה חדשה לפרלמנט ותיקי כרם התימנים בשוק הכרמל

השבוע החלו העבודות להקמת כיכר חדשה | הגינה בכיכר תשמש גם את ותיקי הכרם

כצעד נוסף בתוכנית לשדרוג שוק הכרמל תקום כיכר חדשה. מי שגר באזור כרם התימנים או נוהג לבקר בו, ודאי מכיר את הפרלמנט של ותיקי הכרם שמתכנס כל בוקר ברחבה שבפינת רחוב נחליאל עם סמטת הכרמל. השבוע החלו העבורות להקמת כיכר חדשה שתשמש גם את ותיקי הכרם ותהיה להם גינה לשבת בה.

מיטל להבי, סגנית ראש עיריית תל אביב מספרת, כי: "החברים מגיעים, פותחים שולחן, משחקים קלפים, שותים קפה שחור או בירה ובעיקר מתווכחים על ענייני היום. מהמקומות שהופכים את העיר הזו, ואת השכונה הזו שאני כל כך אוהבת, למה שהיא. שמחה לעדכן שבשבוע האחרון התחלנו בהקמת כיכר עירונית מגוננת חדשה במ־קום הרחבה שלאורך השנים הפכה למפגע, כדי שלותיקי הכרם, ולא־חרים, תהיה סוף סוף גינה ראויה לשבת בה.

העבודות מבוצעות בימים ראשון־חמישי בשעות 07:00 – 19:00 וצ־פויות להימשך כחודשיים.

חברי הפרלמנט

סגול עמוק

חברת נת"ע מתקדמת בביצוע העבודות להקמת הקו הסגול בדרך ההגנה

החל מיום ראשון 31.10.2021 עד ליום חמישי 4.11.2021 משעה 21:00 עד שעה 05:00 , תבוצענה עבודות ליצירת הסדר תנועת כלי רכב בדרך ההגנה, בקטע שבין רחוב קהילת ניו יורק לרחוב יגאל אלון.

הסדרי תנועה ועבודה:

ביום ראשון 31.10.21 ועד 04.11.21 לנוסעים בשני כיווני הנסיעה, יצומצמו נתיבי הנסי־עה בדרך ההגנה, בקטע הנ"ל.

בימים שני–רביעי 01.11.21 ועד 03.11.21 הקטע שבין רחוב האצ"ל לרחוב יגאל אלון, יחסם לתנועת כלי רכב לנוסעים בשני כיווני הנסיעה, מ 01:00 עד 05:00 , הגישה תתאפשר לדיירי הרחוב בלבד, באמצעות הכוונת פקחים.

החל מיום שלישי 2.11.21 ולמ־שך כחודש , לנוסעים בשני כיווני הנסיעה , יצומצמו נתיבי הנסי־עה בדרך ההגנה, בקטע הנ"ל. העבודה מתואמת עם משטרת יש־ראל והתחבורה הציבורית.

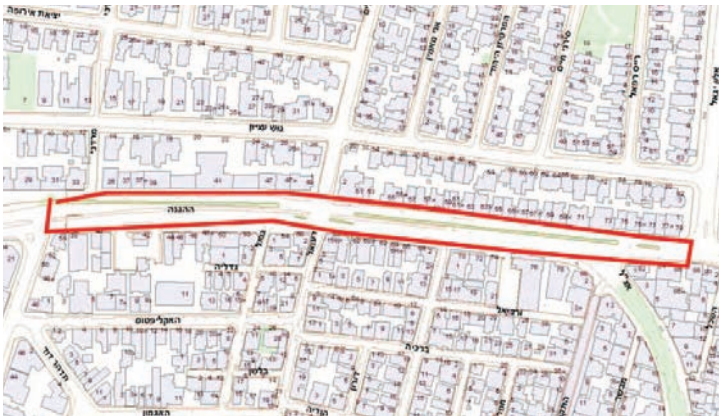

קטע רחוב ההגנה מסומן באדום

בשבילך
אופניים
זאת הדרך
הכי מהירה
להגיע לעבודה
מרחוב פלורנטין
לסינמטק תל־אביב ב-16 דקות
160 ק"מ שבילי אופניים מופרדים ובטוחים, בשבילך
Probon | שרטוטים | שיהודה

אחת העבודות בפסטיבל האיור בהשראת התקופה הוורודה של פיקאסו, שתוצג במוזיאון יפו

שבוע האיור 2021

עיריית תל־אביב–יפו תקיים זו השנה השמינית את שבוע האיור בשיתוף פורטפוליו. שבוע האיור, שהפך למסורת עירונית, מוקדש לאיור ישראלי מקורי, ונועד לעודד את היצירה האמנותית בתחום ולתת בימה למאות מאיירים ומאיירות מקומיים, ותיקים וצעירים כאחד, וכן להצגת תערוכות ופעילויות איור שיוזמים מוסדות אקדמיים והתאר־גנויות עצמאיות של מאיירים.

האירוע ייערך במהלך עשרה ימים ושני סופי שבוע, החל ביום חמישי, 18 בנובמבר עד שבת 27 בנובמבר. האירוע, שמתקיים ברחבי העיר תל–אביב–יפו, יפנה השנה זרקור לשכו־נות בדרום העיר, במזרח העיר וביפו – שכונות המייצגות פסיפס אנושי ותרבותי עשיר וחשיבות היסטורית גדולה. מיקוד זה יושג הן בתוכן הע־בודות והן במיקום הצגת התערוכות. ישתתפו באירוע 700 מאיירים ב–76 תערוכות, שיציגו את עבודותיהם בתערוכות שיפתחו בחללי תרבות ואמנות, בגלריות שיתופיות, במו־זאונים, במקומות בילוי ובמרכזים

עיריית תל אביב-יפו תקיים זו השנה השמינית את פסטיבל האיור | בתפריט: 700 משתתפים, 76 תערוכות ועשרה ימים עם יצירות ששמות דגש על חללי תצוגה בשכונות הדרום ויפו

עירוניים ברחבי העיר.

מעיריית תל אביב–יפו נמסר: "הס־תיו התל אביבי מתאפיין בריבוי אירועי אמנות – ושבוע האיור הוא אחד הפופולאריים שלהם. השנה פע־לנו כדי להפיץ את בשורת הפסטיבל גם בשכונות דרום העיר ויפו – הן בפריסה רחבה של חללי תצוגה, והן בתכני התערוכות המשקפות את עו־שרן האנושי והתרבותי.

יובל סער, האוצר הראשי של שבוע האיור: "כבכל שנה מאות מאיירים ויוצרים מוצאים בשבוע האיור את הפלטפורמה האמנותית המתאימה להצגת עבודתם. המבט שמפנה השנה האירוע לשכונות ביפו ול־שכונות הדרומיות והמזרחיות של העיר, הניב מספר רב של תערוכות שמציגות קשת רחבה של נקודות מבט שמספרות את סיפור החיים האורבני היחודי של חלקיה השונים של העיר".

הכיוון דרום ויפו

במרכז הקהילתי הגר"א של עיריית תל אביב יפו בנווה שאנן תציג קבוצה נבחרת של בוגרי 2020 מהאקדמיה ויצ"ו חיפה תערוכה שתעסוק בפ־טאליזם. בבית הצעירים – הקשת 49, תתקיים תערוכה קבוצתית בנושא הימים של בין זמנים, העיתות שבהם החיים לא כאן ולא שם. התערוכה בבית הצעירים, ורדיאל 17 בשכו־נת התקווה – תציג נקודות תצפית רבות על העיר באמצעות כובע אדום אחד. במתחם רביעיית פלורנטין, קולקטיב תמ"א, באוצרות משותפת עם זאב אנגלמאיר – יעסקו בתחנה המרכזית החדשה בתל אביב, דרך אגדות ומיתוסים שמיוחסים למקום.

שבוע האיור

באודיטוריום אניס ביפו יתקיים לראשונה אירוע האנימציה של שבוע האיור שיכלול הרצאות, מפגשים, הקרנת סרטי אנימציה, תערוכה והקרנה על חזית המבנה של פרויקט "במרפסת". התערוכה "לעשות סיבוב" במרכז הנוער לב יפו תפגיש אמנית מוסלמית מנצרת, אמן ממוצא איטלקי וקבוצת נערות ברואיות משבט ג'הלין. בבית רק"ע תעסוק צלילי בנדרהיים בתפיסת הנשיות המסורתית. בבית הבאר יעסקו שלוש יוצרות בוויסות רגשות ומתח בבולמוס של יצירה. במרכז עמיעד בשוק הפשפשים ביפו יתקיים האירוע השנתי של "לה קולטור".

כבכל שנה מבחר תערוכות יפתחו בסמטאות יפו העתיקה: במוזיאון יפו יוצגו שלוש תערוכות: "מילים טובות" של מכון שנקר לחקר ולתיעוד העיצוב בישראל; "התקופה הוורודה" בהשראת התקופה הוורודה של פיקאסו; ונועה אילן שבוחנת דמיון ושוני בין מערכות הרבייה של צמחים ושל בני אדם. גליה לוז תציג איורים מתוך ספרה של ליהי רז דואני, "אבקת הקסמים"; סצנת ספרי הילדים הגרמנית העכשווית תוצג בתערוכה של NRW, מדינת צפון ריין־וסטפליה בגרמניה; "בית הוא רק" תעסוק במושג הבית והקשר שלו לבית קט עם גג אדום. וגם – סדרת פורטרטים של דרורית קפלן המייצגת שכונה מעורבת על גבול בת־ים–יפו; פרשנות גרוטסקית של בוגרי בצלאל לעלילות הברון מינכהאוזן; כדים מאיירים שמציגים רומניה חלומית, ומדומיינת; התבוננות בשדרות ירושלים בריבוי טכניקות ומראה פיוטי; מיטב התוצרת החקלאית הישראלית; ופרשנות מאוירת לעולמן של נשים יוצרות בתחומי האמנות. במסתחם "שולחנות האבירים" בפארק התחנה נבחרת שבוע האיור תקיים מפגש של תצוגה, מכירה ופעילות מיוחדת לילדים.

איור מתוך התערוכה– בעולמה – מחווה לנשים יוצרות פורצות דרך

מאיירים אורבניות

בין התערוכות שעוסקות בעיר תל־אביב–יפו, אפשר למצוא את "סיפורי מדרכות" של סטודיו Sun-daySky, שמציג את חווית החיים בדרומה של העיר. ב"סקיצות תל אביביות" עמי שנער, צייר ואדריכל – בשיתוף פעולה עם הסופר והמשורר אברהם בלבן – מנציח את תושבי השכונות הדרומיות.

בוגרי 2020 של האקדמיה ויצו יעסקו במרכז קהילתי הגר"א בנווה שאנן בשאלת הגורל והבחירה החופשית. בבית הצעירים – ורדיאל 17 בשכונת התקוה, כובע אדום אחד יוצר נקודות תצפית רבות ושונות על העיר. בבית הצעירים – הקשת 49 תוצג הפרשנות היצירתית לימים של בין הזמנים, ששמים את החיים לא כאן ולא שם. במרכז תרבות אניס המאיירים מקבוצת לופים יציגו 100 סרטוני אנימציה שמספרים את סיפור הסגר, הבידוד והכמיהה אל החופש, כפי שהם נחוו ממעקה המרפסת. במרכז עמיעד בשוק הפשפשים יציגו כ־160 יוצרות ויוצרים מקומיים את הפרשנות שלהם למושג הרמיקס במהדורה נוספת של לה קולטור, תערוכה מכירה של אמנות בת־השגה.

טיפוח התרבות

סדנאות מקצועיות וסיורים מודרכים אפטרסקול, בית ספר פופ־אפ למאיירים שנוסד בשבוע האיור 2018, יתקיים השנה במזא"ה 7 ויקיים סדנאות וכיתות אמן על ידי מיטב המרצים והמאיירים בארץ. בנוסף, גם השנה יתקיימו סיורים מודרכים בתערוכות ביפו וברחבי העיר. הסיורים (בתשלום) יתקיימו בהדרכת הצוות המיומן והמקצועי של Talking Art.

שבוע האיור ממחיש את החשיבות שרואה עיריית תל–אביב–יפו בטיפוח התרבות על כל גווניה ובהשקעה בה. העירייה משקיעה בכל שנה כ־6.5% מתקציבה בתרבות ואמנות; פועלת בעקביות להנגשת התרבות לאוכלוסיות נרחבות ומגוונות, לגיוון בתוכן האמנותי ולפיזור מוקדי התרבות במרחבי העיר כולה; משקיעה ביצירת תשתית איכותית ומתקדמת של מוסדות להצגת תרבות וליצירתה; מפנה משאבים לתמיכה ביוצרים, לסיוע לאמנים עצמאיים, ליצירת אירועי תרבות ופסטיבלי אמנות, להקצאת חללים לאמנים וליוצרים; חותרת להבטחת חופש ביטוי אמנותי גמור; מטפחת את החינוך לאמנות ולתרבות ומשקיעה בדור העתיד של צרכני התרבות ומחולליה; משמרת את מעמדה של תל–אביב–יפו בתור מרכז תרבות ישראלי ובין־לאומי מוביל, פלורליסטי וחדשני.

אירועי שבוע האיור מתקיימים על פי הנחיות משרד הבריאות. כל האירועים, התערוכות והפעילויות השונות מפורטות באתר עיריית תל–אביב–יפו ובאתר שבוע האיור.

איורי התדמית של שבוע האיור 2021 מלווים באיוריו של אלי בבג'נוב.

פרטים מלאים ועדכונים באתר שבוע האיור:
illustrationweek.co.il

החורף נעבר מגיע!

עיריית תל־אביב-יפו נערכת כבכל שנה לקראת החורף. בשנים האחרונות בוצעה תחזוקה שוטפת לצד פעולות ייחודיות ונקודתיות, שצפויות לגרום לירידה בהצפות.

העירייה נערכת לטיפול במפגעים שנובעים ממזג אוויר סוער וקשה, כמו פגיעה במבנים, קריסת עצים, ניתוק מערכות החשמל ותקלות אחרות.

המלצות לתושבות ולתושבים

- לנקות מרזבים וגגות להסדרת הניקוז
- לנקות ולפתוח ניקוזים בחצרות פרטיות למניעת הצפות
- יש להימנע מהוצאת גזם ופסולת אחרת למדרכה בעת הגשמים, כדי למנוע את סתימת הקולטנים
- לבדוק בטיחות מערכות חשמל
- לבדוק ולהכין את הגגות למניעת דליפות
- לחזק דודי שמש, אנטנות וחפצים אחרים הנמצאים בגגות, כדי להימנע מפגיעת רוחות
- לבדוק ולתקן תריסים וחלונות ולוודא, שאכן הם אטומים ומחוזקים
- לבדוק את תקינות המשאבות במרתפים תת-קרקעיים ובחניונים פרטיים
- להצטייד בתאורת חרום
- לטפל בעצים ולוודא, כי הם בטיחותיים ועומדים בפני רוחות חזקות. במקרים של עצים הנושקים לכבלי חשמל השייכים לחברת החשמל, נא לפנות ישירות לחברת החשמל

הנחיות לתושבות ולתושבים שמתגוררים בקומות שמתחת לפני הקרקע ולבעלי מרתפים

- יש לוודא כי האיטום והניקוז של קומות אלו תקינים ופועלים כנדרש
- יש להצטייד באמצעים שימנעו חדירת מים לקומות שמתחת לפני הקרקע בזמן הצפות
- בזמן ההצפות לצאת מיד מהבית ולעבור למקומות בטוחים מעל פני הקרקע, שבהם כוחות החרום וצוות סיוע עירוני יוכלו להבחין בכם ולסייע במקרה הצורך
- במקרה של שיטפונות ושל הצפות:
  - חל איסור לרדת לחניונים או לקומות שנמצאות מתחת למפלס הקרקע
  - יש להימנע משימוש במעליות שנמצאות בחניונים, במפלס הקרקע ומתחתיו מחשש להילכדות

פ.ל.ח

מוזמנים לפנות אלינו בכל בעיה או צורך באמצעות מוקד שירות 106 פלוס ואתר העירייה

בדרך אל הכפר

יגאל ברעם, מורה דרך מוסמך משרטט את ההיסטוריה של כפר שלם בסיורים שלו החל מתחילת דרכו של הכפר כשנשלט ואוכלס על ידי ערבים | דרך כיבוש הכפר ב־1948 | העליה הגדולה אליו מארצות ערב | חוק פינוי בינוי | הטראומה של תושבי המקום ב־1982| ועד לתוואי הרכבת הקלה שמעסיק את התושבים בימים אלה | מסמך מרתק

יגאל ברעם, מורה דרך מוסמך, החל לפני שש שנים, לערוך סיורים מו־דרכים בתל אביב רבתי ובין אחד האתרים היותר מבוקשים שלו נמצאת שכונת כפר שלם. ברעם בכלל מתופף, אבל כפי שהוא מסביר, "כשאני מתופף זו הופעה וכשאני מספר סיפור לאנשים על מקום מסוים זו גם הופעה לכל דבר ועניין, רק בלי לנגן ובלי לשיר".

"כפר שלם הוא אחד המקומות האטרקטיביים עבור מי שמגיע לסיורים וערכתי שם כבר שלושה סיורים מוצלחים", מספר ברעם. "אני מרבה לספר על ההיסטוריה של הכפר.

"אנחנו מדברים על כפר שדרכו החלה כמקום שמתפרנס מחקלאות כולל גידול הדרים ובננות. ההיסטו־ריה מספרת שהמקום התפתח סביב המסגד המפורסם על פי המסורת של בני המקום בו קבור 'סלמה אבו ראשן', ומשם שמו של הכפר בתחילת המאה, כפר סלמה".

שיעור בהיסטוריה

ברעם מספר שמדובר היה באחד הכ־פרים העשירים החשובים והגדולים באזור תל אביב יפו רבתי.

"היה לו ניהול עצמי של בני המקום, והיחסים עם היהודים היו מצוינים. הם היו למעשה הלקוחות של הסחו־רות של בני הכפר", מציין המדריך.

יש לי תחושה שיש טוויסט בעלי־לה.

"כן. והוא מגיע בתחילת שנות ה־20. החלה העלייה הראשונה והחשד־נות בין היהודים לערבים. ההנהגה לא אהבה את 'הציונים' כפי שק־ראו להם. הסיפור התדרדר ב־1936 כשחלק מתושבי כפר סלמה תקפו את תושבי שכונת התקווה הסמוכה בבקבוקי תבערה. ב־1945 הכפר התחיל להתפתח ורצה להיות חלק מתל אביב–יפו אבל התושבים התנ־גדו לכך מסיבות בטחוניות. ב־1947 תנועת ההגנה ניסתה לכבוש את הכפר ונכשל. השקט חזר לשרור, עד שבחודש אפריל 1948 הכפר נכבש במבצע חמץ. אז שמו הפך לכפר שלם. התושבים הערבים עזבו לר־מלה, לאזור וגם לירדן ולעזה. ראש הממשלה דוד בן גוריון אמר אז: "בכל כפר סלמה נשארה רק זקנה עיוורת אחת'. שר האוצר, אליעזר קפלן ציין אז כי: 'הכיבוש של הכפר, עזר לנו להעביר לרשותנו אלפי די־רות נטושות שמהן ברחו הערבים".

ובנקודת הזמן הזו, כשיש לנו כבר מדינה, מה מתרחש בכפר?

"ב־1949 מתחילה עליה מאסיבית מארצות ערב, מה שמכנים 'ישראל השניה'. מספחים את כפר שלם לתל אביב ומביאים פליטים מיפו, מנשייה ונווה צדק כדי לאכלס את הבתים בכפר. בשלב הזה המדינה מאבדת שליטה כי אנשים חיים בבתים בלי תשתית. וכפר שלם הופכת למעברה אחת גדולה. ב־1951, מגיעה עלייה גדולה מעיראק ומרוקו, מתיישבת במקום ומסביב יש הפגנות נגד הממשלה כי התושבים רוצים שי־חברו אותם למים ולחשמל. אנחנו במציאות של משפחות עם שישה ילדים שבשביל לגבור על הצפיפות פולשים לעוד ועוד מבנים וחצרות הכל כדי ליצור סוג של רווחה".

והממשלה, אני מניח, לא משתפת פעולה.

"מפא"י בשלטון ומי שנלחם עבור תושבי הכפר זו האופוזיציה של תנועת החירות. תושבי הכפר היו אחרונים ברשימה לקבל שיכון, שאז היה פרס, כמו בסרט סלאח שבתי.

המסגד המפורסם במרכז השכונה

ברעם באחד מסיוריו. כפר שלם מאז ולתמיד | צילום: האלבום הפרטי

"המרמור הזה, והמצוקה הזו, יצרו פשע, מצב בריאותי רע מאד וסביבה שפשוט זועקת לעזרה. ב־1960 ראש עיריית תל אביב מרדכי נמיר, מב־טיח: "ככל שנשפר את תנאי החיים של התושבים בכפר ובכלל, מצב העיר ישתפר ללא היכר'. הוא פונה לחברות דיור ציבורי כגון חלמיש, ומנסה דרכן למצוא פתרון לתוש־בים. הבעיה היא שדיור ציבורי הינו לטובת הדור הראשון והשני אבל הדור השלישי לא זכאי ממנו לכלום. במילים אחרות התושבים עוברים לגור בקרקעות שהן לא בבעלותם וללא זכויות קניה.

"ב־1965, מגיע חוק פינוי בינוי לאזורים טעוני שיקום אבל התוש־בים עוברים מיד ליד. אומרים להם: 'תפנו ליזם, אחר כך למנהל, אחר כך לחברה המבצעת חלמיש'. הבירוקר־טיה מביסה את התושבים כי הם לא מסוגלים להתמודד עם הבלגן הזה".

בוא נקפוץ לתחילת שנות השמו־נים, אירוע שהוא פצע מדמם בתו־לדות השכונה.

"ב־1982 מבצעים פינוי בינוי. תושב השכונה שמעון יהושע מתבצר בביתו ככל הנראה כשהוא אוחז נשק ונורה למוות על ידי שוטר. כתבו על הסיפור הזה מחזות וסיפורים והוא בהחלט אירוע מכונן שכו־לם מכירים וכולם נזכרים בו בלב כואב. עשור לאחר מכן, יצחק רבין ז"ל נבחר לראשות הממשלה, פינה מאות משפחות מהשכונה ובנה להם שיכונים. אבל אחרי שרבין נרצח גם הפרויקט הזה ירד לטימיון ונעצר בשנת 2000".

צילומים גיא יחיאלי

הגת העתיקה בכביש הטייסים

מבנים ישנים במרכז השכונה

עבר הווה עתיד

ברעם מדבר בלהט. הוא בקיא בכל רזי ההיסטוריה של הכפר ושל תל אביב–יפו רבתי. לאנשים שמגי־עים לסיורים שלו הוא מספר "לא מאמינים שהם בלב תל אביב, עיר ללא הפסקה, נפעמים מהסיפור ההיסטורי המשובח, מגווני האוכ־לוסיה ומההתפתחות של המקום". עכשיו הוא מנסה לעקוב מקרוב אחרי תוואי הקו הסגול של הרכבת הקלה שיעבור בלב ליבה של כפר שלם ומנסה לאמוד ולראות את המ־שמעויות שיהיו לה עבור התושבים, מה שלבטח הוא יספר לקהל הרחב שלו בסיורים העתידיים אחרי שכבר יימצא פתרון שיספק את כולם.

ביקשנו ממנו גם לשמוע על אתרים מיוחדים בכפר שלם, עליהם הוא מספר לקהל שלו. ברעם, בכל הק־שור לכפר שלם הרבה יותר מתחבר לקהילה, לסיפור שלה ולהיסטוריה הכרונולוגית של הכפר. רגע לפני שאנחנו מסיימים את השיחה, אני שואל אותו על נחל כופר. "המקום עצמו מרהיב" הוא אומר "אבל בחו־רף הנחל מציף את כל האזור".

על דבר אחד אין ויכוח: גם אם אתם תושבי האזור וגם אם לא, תגיעו לסיור של ברעם. זה מרתק.

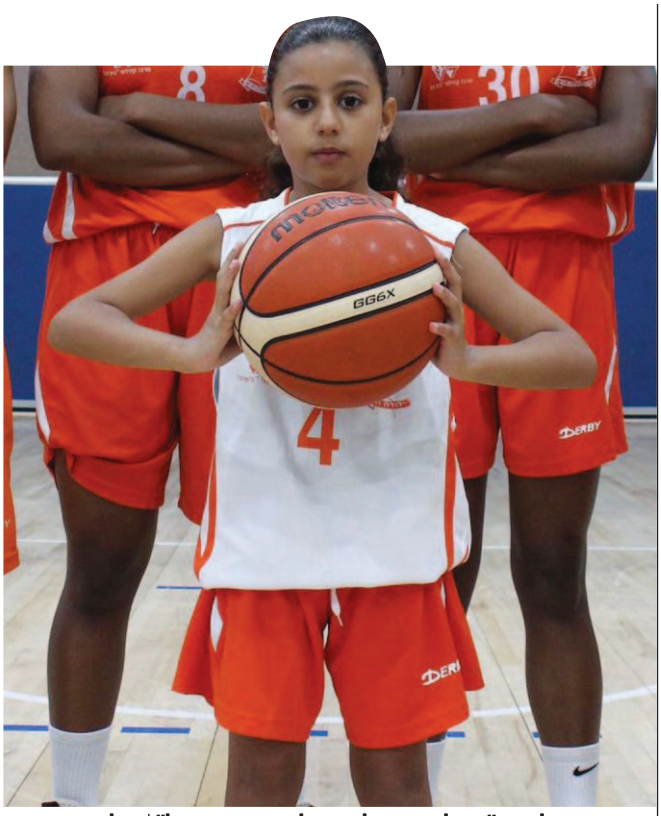

נעם מלאכי. "החלום הוא להגיע לנבחרת ישראל" | צילומים: פרטי

את תהיי ברקוביץ'

נעם מלאכי בת ה־10 היא אחת ההבטחות של קט־סל בנות של בני יהודה | עכשיו היא מספרת על החיבור לכדורסל | הלווי הצמוד של אחותה, שכשרונית על הפרקט בפני עצמה | ההערצה לווילבקין והביקורים התכופים אצל סבתה בכפר שלם

מי אני?

נעם מלאכי, בת 10, תלמידת כיתה ה' בבית הספר רוקח. מתגוררת ביד אליהו. "הכי אוהבת לבקר את סבתא גילה בכפר שלם".

איך הכל התחיל?

"התחלתי את הכדורסל כחוג במכבי תל אביב בכיתה ג'. הלכתי בעקבות אחותי רותם (14) שמשחקת בבני יהודה ואחי עידו (17), רק שאצלו הכדורסל יותר תחביב. לפני שנה עברתי לבני יהודה. אני משחקת רכזת. מובילת כדור. הכדורסל אצ־לנו במשפחה הוא להיט. אנחנו צו־פים בכל יום חמישי במשחקים של מכבי באירופה ומחזיקים להם אצב־עות. גם הצבע הכתום שולט אצלנו כי אבא אוהד בני יהודה בכדורגל והוא שמח שאני מייצגת את המוע־דון בכדורסל".

קצת על המועדון?

"המאמנת שלי מגי איזה היא שחקנית בקבוצת הבוגרות של בני יהודה. כיום אנחנו קבוצה קטנה יחסית, ונ־שמח שיצטרפו אלינו עוד שחקניות. כולנו מחכות שתיפתח הליגה בעוד כמה שבועות. אנח־נו מאמינות בעצמנו ורוצות להשיג כמה שיותר נצחונות. מה־עונה שעברה אני מש־חקת בליגת הקט סל. הכי אני אוהבת שאנחנו משתפות אחת את הש־ניה ומשחקות קבוצתי כי אחד הערכים שמלמ־דים אותנו בבני יהודה זה שכולן צריכות לקבל את המקום שלהם".

מודל לחיקוי?

"אני לומדת המון מאחותי רותם שמשחקת בנערות א' של בני יהודה. היא מלמדת אותי הכל: שליטה בכדור, קליעה נכונה ואיך לנהל משחק. היא שחקנית ממש טובה ואני שמחה שהיא מלווה אותי.

בקשר לשחקנים מובילים מעולם הכדורסל, אז סקו־טי ווילבקין הוא שחקן מצוין שמוביל את הקבוצה שלו לנ־צחונות ויש לו אנרגיות. הוא תמיד יודע ב ר ג ע י ם המכריעים מה לעשות עם הכדור ואיך לצאת ממצבים קשים. אני מאד מקווה שבע־תיד אהיה שחקנית בוגרות והחלום הכי גדול שלי הוא להיות חלק מנבחרת יש־ראל בעתיד".

רוצים להשתתף במדור כתבו לנו:
98south.news@gmail.com

קרין בר. העולם בכף ידה | צילומים: האלבום הפרטי

דרך היופי

הקוסמטיקאית קרין בר מטפלת גם באקנה פיגמנטציה ושיקום גבות | ופרט לשיתוף הפעולה שלה עם החברות המובילות בשוק, היא גם משתתפת בכנסים מקצועיים כדי להשתדרג | בשבועות הקרובים היא תהיה חלק מכנס בדובאי | שם היא מבטיחה: "נחשוף פריצת דרך טכנולוגית כחול לבן"

קרין בר (35), ידעה כבר עם שחרורה מצה"ל, שהייעוד שלה בחיים הוא בתחום הקוסמטיקה

"כשסיימתי את השירות הצבאי התחלתי ללמוד קוסמטיקה ומאז ועד היום אני כל הזמן בהשתלמויות וקורסים כי אני מאמינה שידע זה כח ואני מביאה את הטוב ביותר ללקוחות שלי. על מנת לטפל בבעיות עור בצורה הטובה ביותר ולאבחן את הבעיה אין קיצורי דרך".

היא רווקה ואם לילדה בת 3, ששמה רויאל. את הקליניקה שלה, היא פתחה ברחוב מח"ל 26, כחלק מכרטיס הביקור שלה, היא מדגישה ש:

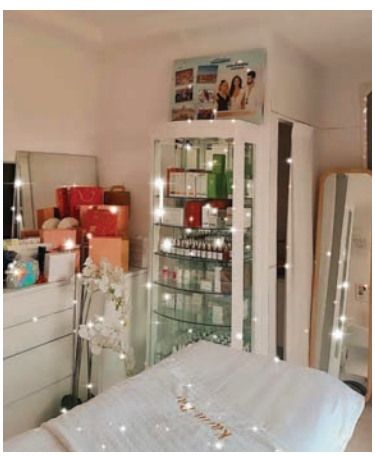

הקליניקה של בר. הטוב בתחום הקוסמטיקה

"אני קוסמטיקאית מעצבת ומשקמת גבות ומטפלת באקנה ובפיגמנטציה. מאז שאני זוכרת את עצמי אהבתי את תחום הקוסמטיקה זה חלק בלתי נפרד מחיי".

בר כבר הבנתם לא חוסכת בפרטים כדי להגיע לאיכות המקצועית הגבוהה ביותר. "אין פשרות" היא אומרת. "אני עובדת עם חברות קוסמטיקה המובילות בתחום כמו חוה זינגבוים ,ביופפטיקס , דרמלוסופי , kb pure , רויאל קייר ועוד. כדי להתמקצע בצורה הטובה ביותר ולהיות מעודכנת בהתפתחות של תחום העיסוק שלי, אני מרבה לעשות השתלמויות בארץ ובחו"ל. בהזדמנות זו אספר שבחרתי לקחת חלק במשלחת עסקית שתתקיים בדובאי במהלך חודש נובמבר. שם, כחלק מהסכם השלום הגלובלי, נחשוף פריצת דרך **טכנולוגית כחול לבן: ניחשף לשיתוף פעולה נוסף של מחלקת המחקר** והפיתוח של חברת חוה זינגבוים ונקיים כנס בו ישתתפו פרופסור לוברט, פרופסור פיקסלר ואוניברסיטת בר אילן. בכנס הזה ישתתפו כ־300 קוסמטיקאיות מרחבי העולם.

בעבר השתתפתי גם בכנסים בפאפוס, בוגאס ובעוד מקומות בעולם".

חשוב לי להגיד:

"אני אישה, קוסמטיקאית ואשת עסקים ישראלית גאה.

אני בוחרת את מסלול חיי, הפרטי והמקצועי. בחרתי בקידמה, בהישגים ובמצוינות.

אני נרגשת להפיץ את בשורת החדשנות הישראלית, המובילות והעוצמה שלנו הנשים ולהביא לעולם משב רוח של שינוי".

קרין בר קוסמטיקה
רחוב מח"ל 26 ת"א
טלפון: 054-242-7450

רוצים להשתתף במדור כתבו לנו: 98south.news@gmail.com

"העיקר להיות ביחד"

הבדלי הגירסאות של איציק ונטליה על ההיכרות ביניהם | ההסכמה שבסוף רק טוב יצא מזה | והחיבור לכפר שלם | משפחת יוסף מחכה כל השבוע לשבת ומנסה ליהנות בה מכל רגע

משפחת יוסף. מימין: איילין, נטליה, איציק ושון. "אנחנו כל היום בהסעות לחוגים" | צילום: האלבום הפרטי

● מי אנחנו?
משפחת יוסף

● משתתפים:
איציק יוסף (60) מנהל פרויקטים בבית גיל הזהב בתל אביב, נטליה (45) בעלת מספרה ברחוב הבושם, שון (12) איילין (10). לא בתמונה: אושרה (32) בתו של איציק מניישואיו הראשונים ואירנה (25) הבת של נטליה מנישואיה הראשונים. מתגוררים בדרך חיים בר לב 108.

● איך הכל התחיל?
איציק: "הכרנו דרך העבודה. היא הגיעה לראיון עבודה לפני 20 שנה בבית גיל הזהב. לא קיבלה את העבודה אבל קיבלה אותי. זכתה בנסיך".

אושרה בתו של איציק ואירנה בתה של נטליה

נטליה: "תרשה לי לתקן אותך. קיבלו אותי לעבודה שם ואחרי שלושה חודשים התפטרתי. לגבי הנסיך אנחנו מסכימים, על זה אין ויכוח. במשך שלוש שנים הוא לקח אותי לכל פינה במדינה. הכיר לי את התאטרון את הקולנוע את הנופים. אפילו לימד אותי מה זה ג'חנון. הוא מכין ג'חנון טעים אבל עכשיו אני בדיאטה".

איך נראה סוף השבוע?
איציק: "יום שישי הולכים לפאב־רק ומשחקים כדורגל, הולכים לים הרבה ומשחקים מטקות. יש לנו הרבה נופשים וסופי שבוע. ארוחת יום שישי מרגשת כי גם מזמינים את הבנות הגדולות. יוצאים לבלות אם לא עייפים. העיקר להיות ביחד".

נטליה: בשבת בבוקר יוצאים לטיול זוגי באופניים בשש בבוקר, אוכלים ביחד, משם לים, אוהבים לראות סרטים ביחד, ויש לכל אחד את הפינה שלו עם ספר טוב".

איציק: "כל השבוע הילדים מלאים בשעות של חוגים, אנחנו כל היום בהסעות לחוגי מוזיקה, צופים, שיעורי רוסית כי חשוב שהם ירכשו עוד שפה ושיהיה להם חיבור עם אמא שלהם, ושבת זו הזדמנות לקצת זמן ביחד. סבא וסבתא לא בתמונה כי כדי להגיע לאמא של נטליה צריך לנסוע 15 אלף קילומטר למזרח רוסיה".

החיבור שלנו לכפר שלם?
איציק: "יש המון תנופת בניה בכפר שלם וזה מבורך. אנחנו מתכוונים להישאר בכפר שלם כי היא מפתחת. זה מקום נהדר מבחינת מיקום, אנשים, איכות חיים ויש כאן המון בתי ספר וגני ילדים וזה חשוב לנו כהורים. אנחנו מרוצים מאד מכפר שלם ושמחים על הקהילתיות המיוחדת שיש פה".

רוצים להשתתף במדור כתבו לנו: 98south.news@gmail.com

ילדי השכונה מתגייסים עם הוריהם לחלוקת סלי מזון לנזקקים | צילום: האלבום הפרטי

מעשה אבות סימן לבנים

הורים שהם השראה - הילדים שלהם מעתיקים אותם במעשיהם הטובים כך אנחנו רואים בפרשה, כיצד התנהגות אברהם גרמה ליצחק לחקות את אביו | וגם: הקשר המיוחד של בית חב"ד בשכונה שמתקשר לפרשתנו

תולדות // הרב מנדי כהן

"כל הכבוד לבנים שלך!" אמר לי יום אחד השכן בדלת ממול.

"ראיתי אותם מחזיקים את שקית מצ־רכי המזון, בדיוק בתנוחה שלך. מת־כופפים ומניחים אותה בשקט בשקט, בדיוק כמוך, ועוזבים את הזירה בעי־ניים בורקות... בדיוק כמוך.."

רענן (אבא) ודניאל ואיתי (הבנים) קולורדו, שכנים טובים של בית חב"ד בשכונה שלנו, הם חלק מצוות מנצח של הורים וילדים, שאורזים מידי שבוע ביום חמישי, שקיות מזון ומחלקים אותן בשקט-בשקט בפתחי בתי קשי־שים, אמהות חד הוריות ועוד נזקקים. ות בשכונה.

הם תמיד חוזרים הביתה עם עיניים בורקות, שלל זכויות, והמון המון כיף משפחתי מגבש וחינוכי.

פרשת השבוע שלנו פותחת בסיפור דומה:

"אלה תולדות אברהם. אברהם הוליד את יצחק"

יש פה משהו מפתיע, כי כבר בסיפורי פרשה קודמים סיפרו לנו שיצחק נולד לאברהם.

למה התורה מספרת את זה שוב?

כדי לספר לנו שאברהם ויצחק היו קצת כמו רענן איתי ודניאל: (וליתר דיוק: רענן איתי ודניאל הם הדומים לאברהם ויצחק)

הבן היה דומה לאב, והלך בדרכי אביו הטובות, עד שכל השכנים אמרו:" וואו, יצחק ממש דומה לאברהם!"

הורים שהם השראה - הילדים שלהם מעתיקים אותם במעשיהם הטובים.

זה לא בא בדיבורים. זה בא במעשים!

אם אברהם היה נותן ליצחק "נאום יומי" על "התנהגות חברתית נאותה" לא בטוח שזה היה כל כך עובד.. אבל כשאברהם עזר לאנשים באופן אישי קבוע, ויצחק למד זאת מחוויה אישית משותפת - זה עבד, ובגדול, עד שכל השכנים ראו.

רוצים גם להצטרף לרענן ולילדים? רוצים להיות השראת אמת לילדים שלכם, כאברהם ויצחק?

מוזמנים להצטרף לליגה! צרו איתנו קשר, ובואו בשמחה.

מתאים כמובן גם לילדות, לאמהות, וגם לכל מי שרוצה להיות שותף בלי ילדים

הרב מנדי הכהן,
רב בית חבד נוה אליעזר - כפר שלם
0547201770
רח' ששת הימים 6
לביוון גינת סלע יעקב

זמני השבת: כניסת השבת: 16:26 יציאת השבת: 17:24

הלחמניות של אשר

אשר לוי, גמלאי של המשטרה מחלק את זמנו בין המטבח, שם הוא לומד מאשתו להכין מטעמים | ובין קבוצת הילדים של הפועל כפר שלם, בה הוא משמש כצלם מתוקף תפקידו כסבא של אחד השחקנים | לוי: "בחרתי דווקא בלחמניות כי הן יוצרות שדרוג לכל ארוחה"

מי אני?

"נעים מאד. שמי אשר לוי (66). תושב כפר שלם ותיק. גימלאי של משטרת ישראל שם עבדתי כמכונאי ראשי של אופנועים. אתם בטח מכי־רים אותי גם מתפקידי השיטור שמילאתי במ־גרש בשכונת התקוה, במשחקי בני יהודה אותה אני גם אוהד מילדות".

מה הכנתי?

"לחמניות שכל שולחן צריך. בחרתי דווקא בל־חמניות כי הם יוצרות שדרוג לכל ארוחה. יש בזה גם חדוות יצירה לא קטנה. חוץ מהלחמ־ניות, אני כל הזמן לומד מאשתי חני מאכלים מיוחדים. אני אוהב במיוחד להכין לחמא בעג'ין, עוף עם עגבניות, פלטות בשר, מרק חרירה וארטישוק עם אפונה. אין לי כוונה להתמקע בתחום ולהפוך אותו לביזנס למרות שאם חני שכרגע עובדת בהנהלת חשבונות תציע, יש על מה לדבר".

החיים והכפר:

"אני וחני הכרנו בשירות הצבאי שלנו. הוצבתי כמתדלק מטוסים בסיני במה שקראו אז "עיר הנפט". היא שירתה בסמוך אליי בבסיס חיל קשר. יום אחד היא עלתה למגדל הפיקוח שלנו וכשהיא רצתה לרדת אמרתי לה שאני חייב לנשק אותה. היא כמעט זרקה אותי למטה. בסוף אחרי עבודה קשה במיוחד, היתה נשיקה רא־שונה. גרנו ביחד בוילה שהצבא סיפק לחיילים בבסיס במשך שנה וחצי וזה אינטנסיבי כמו 20 שנות נישואין. איך שהשתחררנו מצה"ל התח־תנו וכמובן שאנחנו נטועים עמוק בכפר שלם".

מה עושים בפנסיה?

"אני הצלם של קבוצת הילדים של הפועל כפר שלם שבה משחק הנכד שלי יובל. כל היום רץ אחרי הילדים במגרש עם מצלמה. ככה אני גם ממלא את התפקיד שלי כסבא, גם נהנה מה־דור הצעיר וגם עושה משהו מהלב למען העתיד והגאווה של כפר שלם".

מה אתה אוהב לעשות חוץ מאשר לבשל?

"בשבילי החופשה הכי טובה בעולם היא לא בחו"ל אלא כשכל השבט שלנו, שכולל שלושה ילדים ותשעה נכדים שיהיו בריאים, נמצאים ביחד. לא מוכן גם תמורת טיסה לירח לוותר על שבת אחת שבה אני אשתי הילדים והנכדים צמודים האחד לשני".

מוטו לחיים:
"אין כמו אשתי והמשפחה שלנו. הכל מתגמד לידם"

הלחמניות של אשר

רכיבים:

קילו קמח
2 כפות סוכר.
3 כפות שמרים יבשים
חצי כוס שמן
2 ביצים
חבילת שומשום
כף מלח
2 וחצי כוסות מים פושרים

אופן ההכנה:

"אנחנו מערבבים ולשים הכל ומייצרים בצק דביק. אחרי שיצרנו בצק אנחנו מניחים אותו על השולחן, מפזרים עליו קמח ומכסים מגבת לשבע שמונה דקות. לאחר מכן לשים אותו שוב במשך חצי שעה כל עשר דקות לסירוגין. מחלקים את הבצק ל־16 צורות של לחמניות. מניחים בתבנית ומחכים שיתפח מחוץ לתנור. אחרי חצי שעה מורחים ביצה ושומשום. מכניסים לתנור בחום של 220 מעלות השהיה בתנור היא בערך חצי שעה אבל יש לבדוק עם העין עד שמגיעים לאפיה זהובה חומה".

בתיאבון!

אשר לוי. אל תוציאו מהתנור עד שהצבע של הלחמניות לא מזהיב

רוצים להשתתף במדור כתבו לנו:
98south.news@gmail.com

תשחץ

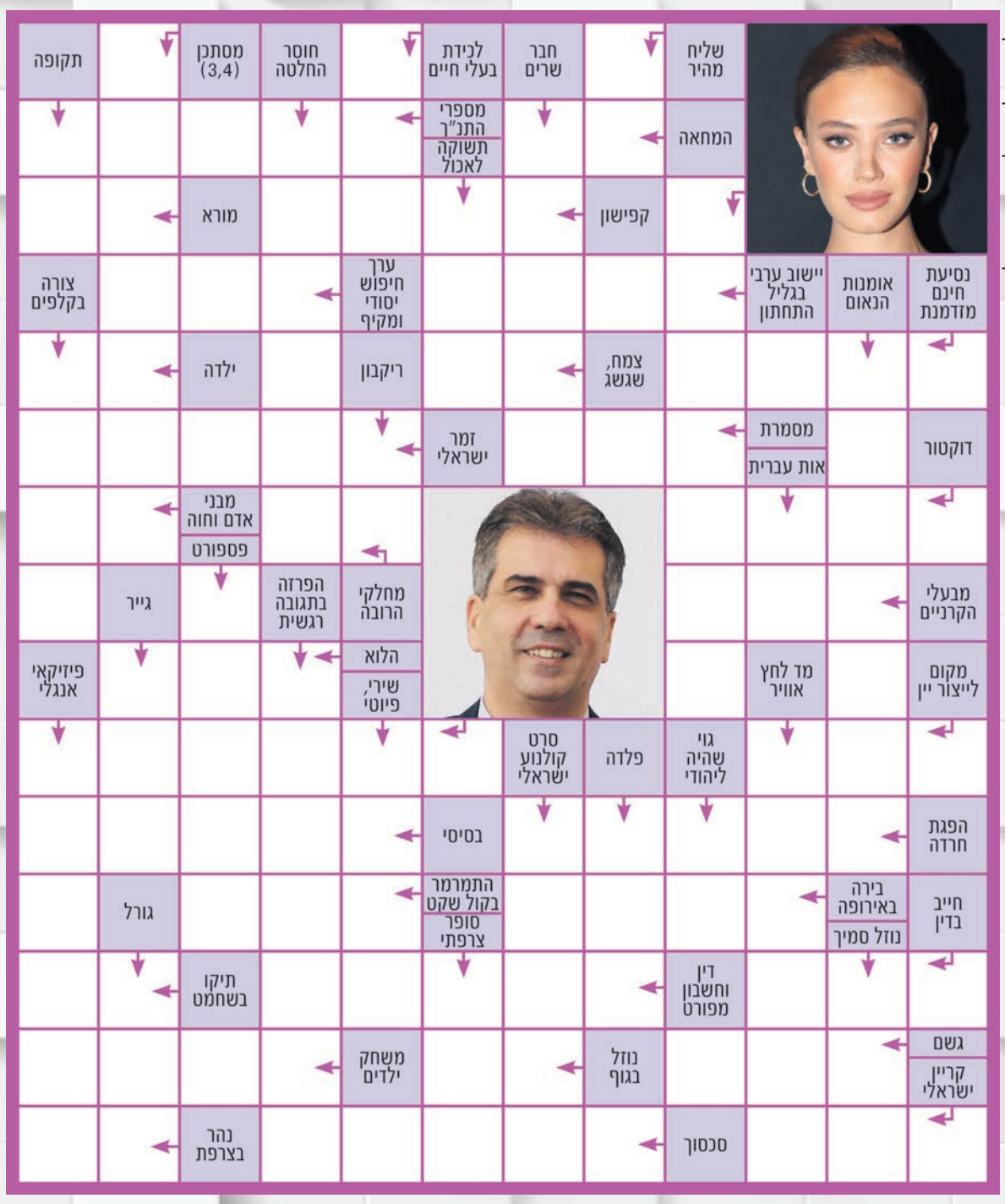

צילום: אלכס קולומויסקי, רפי דליה

סודוקו

קל

5				1				3
		1	3		9	8		
3		6				5		7
7	2						9	8
			4		1			
1	8						3	4
8		9				2		5
		7	2		5	4		
4				6				9

אלכסון

		2			8	6		9
6	8						3	
	5	4						
4			9				2	
		1				8		
	7							6
						3	6	
							5	2
8		5	3			7		

בינוני

	8				1		4	
4					9			6
	1		2	4				3
8		4			7	9		1
			8		3			
3		6	9			8		
2				9	8		5	
1		8	5					
	4						6	

קשה

2	8	5					4	
				5		9	8	
3					1			2
		1						9
	3	6		9			1	
4						6		
6			5	8				7
	7	2		4				
	4					1	3	

מיני קאקורו

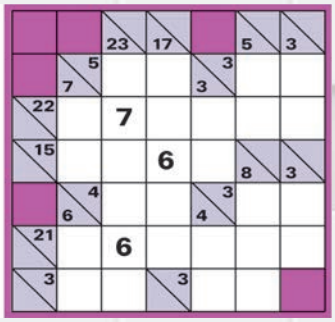

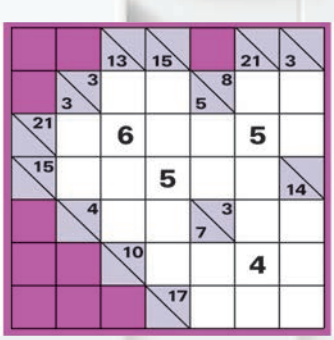

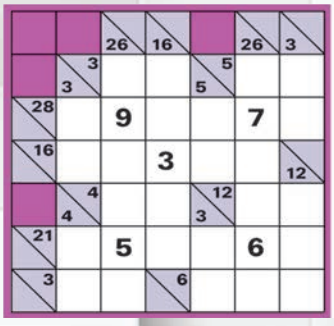

יש למלא את המשבצות הריקות בספרות מ-1 עד 9.
סכום הספרות בכל שורה צריך להיות שווה למספר שרשום מעל לקו האלכסוני, וסכום הספרות בכל טור צריך להיות שווה למספר מתחת לקו האלכסוני. בכל תרגיל אין לחזור פעמיים על אותה ספרה.

סוד המזלות

תחזית שבועית כללית לילידי כל המזלות

צילה שיר-אל
אסטרולוגיה וייעוץ משפחתי

טלה

הכוכב מרקורי שמביא איתו צורך בתקשורת מהירה ומיידית נמצא בבית הזוגיות והשותפויות שלכם וגורם לכם לרצות לשנות את סגנון חייכם מקצה לקצה. תחום נוסף ומאוד משמעותי הוא הצורך שלכם להוכיח את יכולותיכם בתחומי עבודה וקריירה בנושאים שמאוד רציתם להרשים את הממונים עליכם, אך איכשהו לא תמיד הדבר עלה בידכם. הגיע הזמן!

תאומים

השמש בשמיים נמצאת החודש בבית העבודה שלכם, כך שזה הזמן הנכון להשקיע את מלוא יכולתכם וכוחכם על מנת להוכיח את עצמכם ולהראות לממונים עליכם שההשקעה והאמון שנתנו בכם לא הייתה לשווא. כוכב התקשורת מרקורי המקושר איתכם נמצא בבית היצירה, כך שתסמכו על עצמכם שאתם יכולים להתגבר על כל בעיה בעזרת השכל ויכולת הדיבור המעולה שלכם.

אריה

כוכבים של שינויים משמעותיים עדיין נמצאים ומשפיעים על בית השותפויות וגם כספים שמתקבלים מאחרים על מנת לעזור לכם ולכן נראה שלאחרונה המצאתם את עצמכם מחדש, עובדה שמראה אתכם באור חדש ומעניין כלפי אנשים אחרים וניכר כי הסובבים לכם מאוד מעריכים אתכם. מומלץ לכם לבדוק את עצמכם בשנית, גם בכל הנוגע להתנהלות הכלכלית שלכם.

שור

ייתכן ובעקבות אירועים שונים תאלצו להיכנס לעימותים לא רצויים עם אנשים קרובים לכם ובעיקר בגלל חוסר ראייה זהה לגבי תחומי החיים השונים. זה הזמן שלכם להרגיע את האחרים ולבקש מהם שיסמכו עליכם ועל החלטותיכם ובעיקר בתחום המקצועי. המילה שלכם מאוד חשובה לכם ואתם מאוד מכבדים את עצמכם, כך שלא תתנו יד לנסיבות חיים כלשהם לשבש את תוכניותיכם.

סרטן

כוכב התקשורת מרקורי, עדיין נמצא השבוע בבית המשפחה והיחסים האישיים שלכם ולכן יהיו מצבים בהם תרגישו שאתם מנהלים את כולם ויש לכם יכולת לגבש ולאחד את המשפחה, על מנת לפתור בעיות ישנות. לעומת זאת, ייתכן ויהיו מצבים לא קלים בבית המעגל הראשון שלכם, שיאלצו אתכם להתמודד עם עובדות ותנאי חיים חדשים בכל הנוגע ליחסים בין אישיים.

בתולה

כוכבים משמעותיים נמצאים אצלכם במקום המשפיע על המצב הכלכלי שלכם לטובה ועובדה זו מאוד מוצאת חן בעיניכם כיוון שחשוב לכם להיות בשליטה על חייכם ולמעשה גם על חיי הסובבים לכם, על ידי כך שאתם מתנהגים בדרך שתגרום להם לחשוב שאתם רוצים לעזור. בדקו עם עצמכם מהם המטרות האמיתיות שלכם ואל תתנו לאחרים לערער את ביטחונכם.

ילידי יום ההולדת יכולים לנסות להיפתח להתחלות חדשות אם כי באיטיות לדעתכם, בגלל הימצאות כוכבים פעילים במקום המחובר עם תת ההכרה שמעכב התחלות.

מאזניים

כוכב התקשורת ואף כוכב העשייה נמצאים במזל שלכם למשך החו־דש הקרוב ואתם נהנים מההשפעות שלהם בתחום החברתי, כיוון שאתם אנשים שאוהבים חברת אנשים. כוכב זה משפר את מערכות היחסים שלכם עם הסובבים אתכם. ודעתכם תמיד נשמעת על ידי אנשים שההערכה שלהם מאוד חשובה לכם ובכך תו־כלו לפתוח פתח להתחלות חדשות ותתמלאו אנרגטית .

קשת

נראה שכל התחום המקצועי שלכם לא מתפקד בעיניכם כפי שצריך. הימ־צאות השמש בבית תת ההכרה שלכם מביא אתכם להבנה שבנושאים רבים של חייכם עדיין לא הגעתי למיצוי מרבי ולכן אתם מתלבטים מה לעשות כדי לדעת שאתם פועלים נכון. העצה הטובה ביותר בשלב זה היא לחכות עם כל דבר שמצריך החלטה משמעותית, עד אשר דברים יתבהרו.

דלי

כוכב משמעותי בשם פלוטו עדיין מפעיל את תת המודע שלכם וגורם בחייכם למהפכים תפיסתיים על ידי כך שהוא מוציא פחדים חבויים החוצה ובשל כך אתם לא בטוחים אם אתם פועלים נכון. גם נושאי קריירה תופ־סים עכשיו תאוצה ואתם לא בטוחים שמי שהבטיח לכם שפועל למענכם, אכן מתכוון לכך. זה לא הזמן להגיד את דעתכם וגם לא לנסות לסגור קצ־וות אלא לחכות לחודש הבא.

עקרב

הכוכב מרקורי האחראי על התקשורת נמצא בבית תת ההכרה שלכם וגו־רם לכם לחשיבה מעמיקה במיוחד. זה הזמן הנכון להשמיע דעתכם במ־קומות שחשוב לכם מאוד להישמע אמינים ובעלי אמירה אישית. מו־מלץ לכם לשנות את סגנון חייכם, אך נראה שאין לכם עדיין את האומץ הדרוש לכך ואתם מעדיפים להיאחז במוכר במקום לצעוד קדימה לעתיד הלא ידוע.

גדי

אתם עוברים שינויים משמעותיים כבר תקופה ארוכה ולכן אתם יכולים להרשות לעצמכם ליהנות עם מעבר השמש בשמיים בבית המעמד החברתי שלכם. זה הזמן שלכם להשקיע בת־קופה מצוינת שבה אתם מאוד רוצים להוכיח לעצמכם שהנה אתם יכולים להיות גם קלילים וליהנות מאווירה לא מחייבת. זה הזמן שלכם לא להש־קיע יותר מדי מחשבה של אייך וכיצד לפעול, אלא פשוט לזרום.

דגים

אתם חשים צורך בהתעוררות חברתית על רקע מקצועי ולכן אתם מתכוונים לערוך מפגשים שכל הצדדים ייהנו ממנו. מומלץ לכם להיעזר באחרים שנושא יחסי הציבור יותר מפותח אצלם, גם אם זה לאירוע קטן ממדים שחשוב לכם לעשות אותו בדרך היפה ביותר. נראה שבהתנהלות החדשה שלכם תראו לאחרים צדדים נוספים באישיותכם שיגרמו לכם וגם להם לסיפוק והנאה משמעותיים.

● מומלץ לקרוא ביחד עם מזל האופק | ● התחזית הינה כללית לילידי כל המזלות | ● לתחזית אישית מומלץ לעשות מפה אסטרולוגית.

יישומון
דיגיתל
של עיריית תל־אביב-יפו

הירשמו לשירות דיגיתל באתר העירייה
והורידו את היישומון החדש בטלפון הנייד.

קבלו הרבה יותר **אירועים**! הרבה יותר **הטבות**! הרבה יותר **מידע**!
והכול בהתאמה אישית אליך!

Touch

Touch

הטבות במסעדות ובברים, כולל מנות ב-10 ₪ ועוד
הורידו עכשיו את היישומון (האפליקציה)

Download on the App Store

GET IT ON Google Play

***בעלי עסקים מקומיים בשכונה שרוצים להצטרף למתן הטבות והנחות לתושבות/ים העיר דרך מועדון 'דיגיתל' של עיריית תל אביב-יפו, מוזמנים לשלוח פרטים לדוא"ל: Digitelevent@gmail.com